

Lettre de Gand 26/20a

Mercredi, le 13 mai 2026

Chers famille, amies et amis,

La guide du « **Posto de Turismo** » de **Chaves** est née à Anvers. Après 2 ans dans cette ville la famille déménage à Bruxelles. Son père travaille comme chef dans un restaurant de la Grande Place et sa mère est l'adjointe du rédacteur des albums de Tintin. À l'âge de six ans la famille revient au Portugal. Ma connaissance du français datent de cette époque nous explique-t-elle. L'année dernière, pour mon cinquantième anniversaire, j'ai fait une espèce de pèlerinage. J'ai commencé par Louvain, puis Bruges, Gand et Knokke. Le jour dit j'étais à Anvers. Le week-end, les 5e et 6e jour de mon voyage, je suis resté à Bruxelles, mon hôtel était avenue Louise, pour des raisons de sécurité.

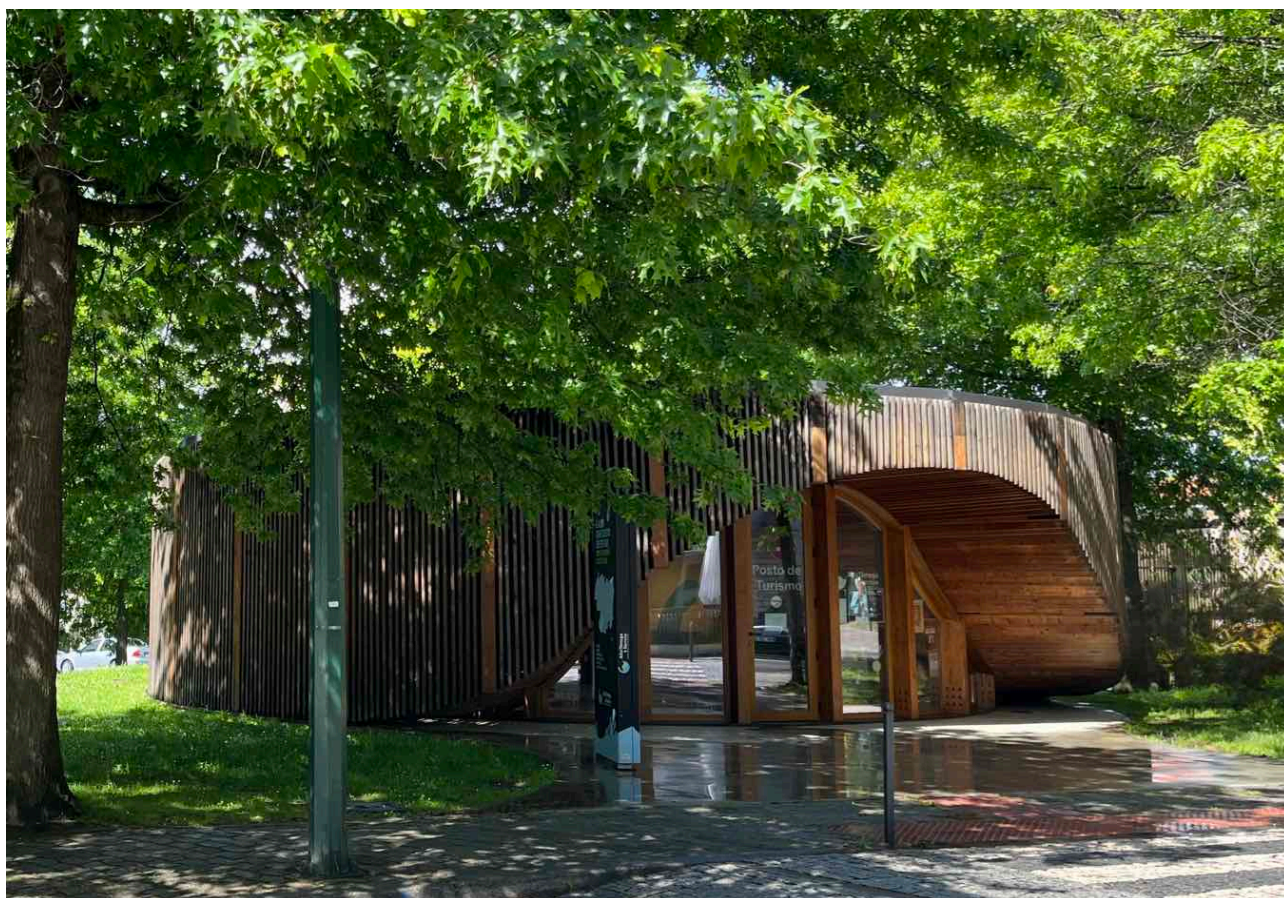

Chaves est le point de départ de la **Route N2**.

C'est Salazar qui lance en 1945 le projet de désenclaver le centre du Portugal en créant cet axe routier qui relie Chaves au nord à Faro au sud.

Mais ses racines sont plus anciennes : la route est née sur les fondations d'anciennes voies romaines qui traversaient la province de Lusitanie, ce qui lui vaut le titre de "route la plus mythique du pays".

Avec ses 740 km, c'est la plus longue route du Portugal. Elle traverse l'intérieur du pays en sillonnant les montagnes du Trás-os-Montes autour de Chaves, les terrasses schisteuses du Douro, les déclivités de l'Alentejo, et les paysages de l'Algarve avant d'arriver à Faro.

Les touristes l'ont découvert et les offices du tourisme offrent un **Passeport N2**, à faire tamponner aux étapes indiquées sur l'itinéraire.

Avant d'arriver à Chaves, nous avons fait le plein de fuel à Vérin en Espagne, une différence de prix de 50c le litre.

À Chaves, nous sommes parqués pas loin d'un Leclercq, on fait des courses et on prend un lunch.

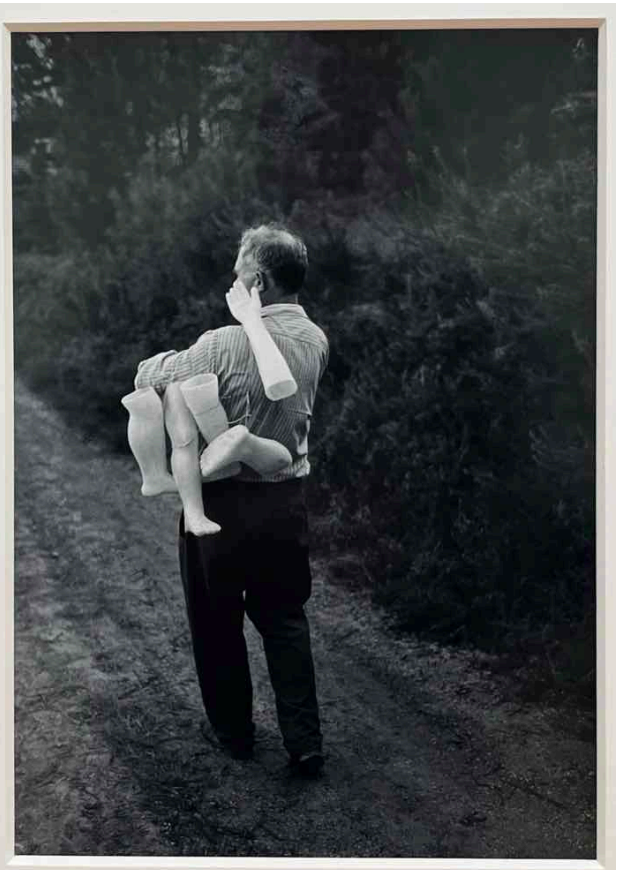
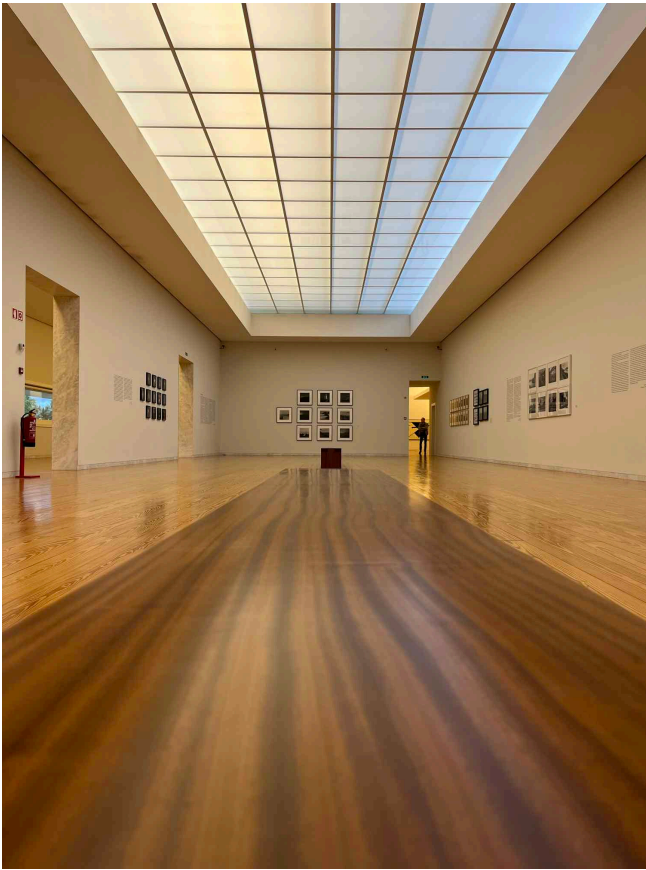

Le **musée d'art contemporain** offre un exposition de photos noir et blanc, qui toutes datent de 1995.



Chaves est une ville thermale. L'eau qui sort de la fontaine est à 73°C. La borne recouverte d'autocollants indique le point de départ de la route N2.





Aux endroits où il y a des thermes, il y a eu des Romains. Ci dessus, le pont Tibère, du nom du deuxième empereur de Rome.

Vila Real est la deuxième ville de l'itinéraire. Pour la nuit, on trouve un emplacement en hauteur, près d'un cimetière. L'année dernière, Johan Devos m'avait fait l'éloge de la route N2. Suivant son conseil j'ai acheté le guide de **Tina Reinders**, « Met de Camper door Portugal, van noord naar zuid, via de N2 ».

À Vila Real, Tina nous conseille de pousser la porte de trois églises, deux sont ouvertes.



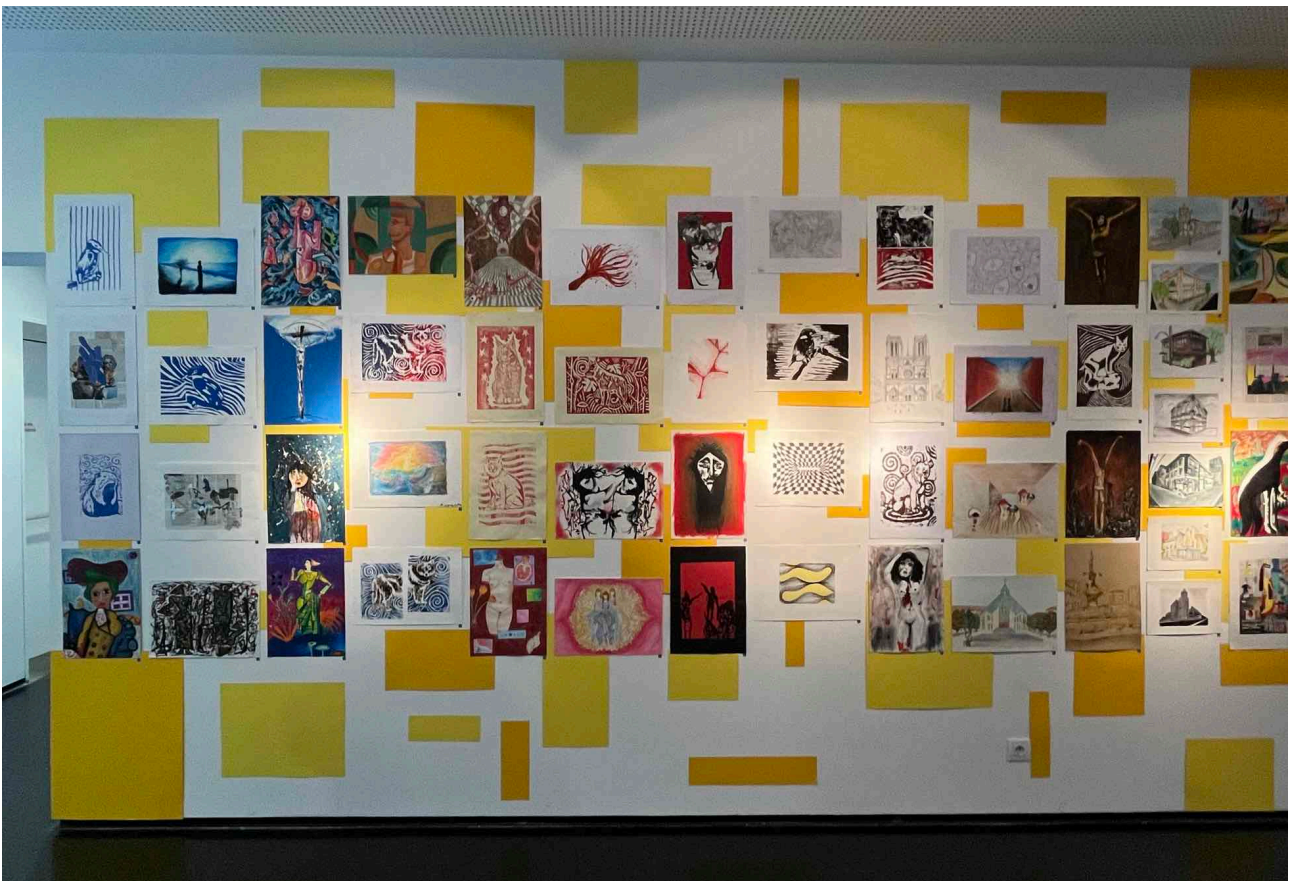
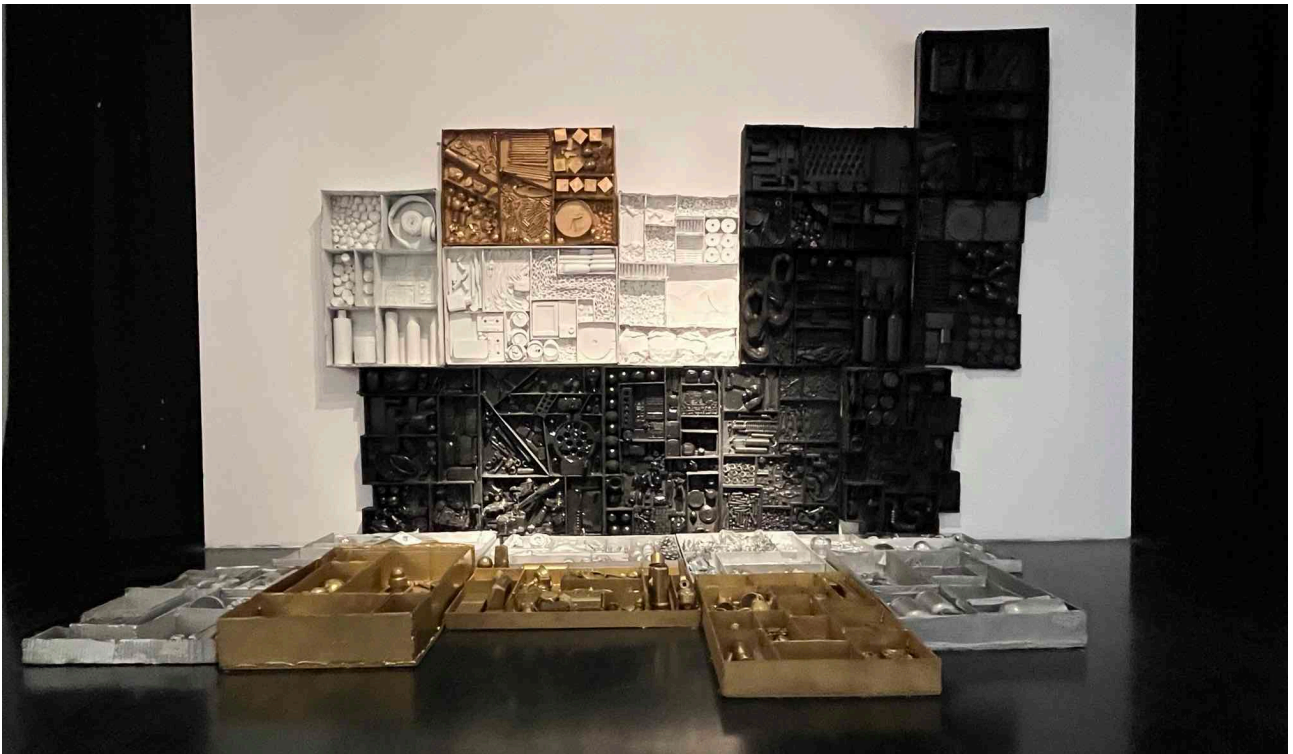

À côté de l'endroit où nous logeons à Vila Real, une des sections du **Musée Archéologique** expose les travaux de fin d'année des étudiants de l'académie locale, à la Vic Gentils et Louise Nevelson.

Le parking est situé à côté d'un cimetière, Marleen prend deux photos. Voir ci-dessous.

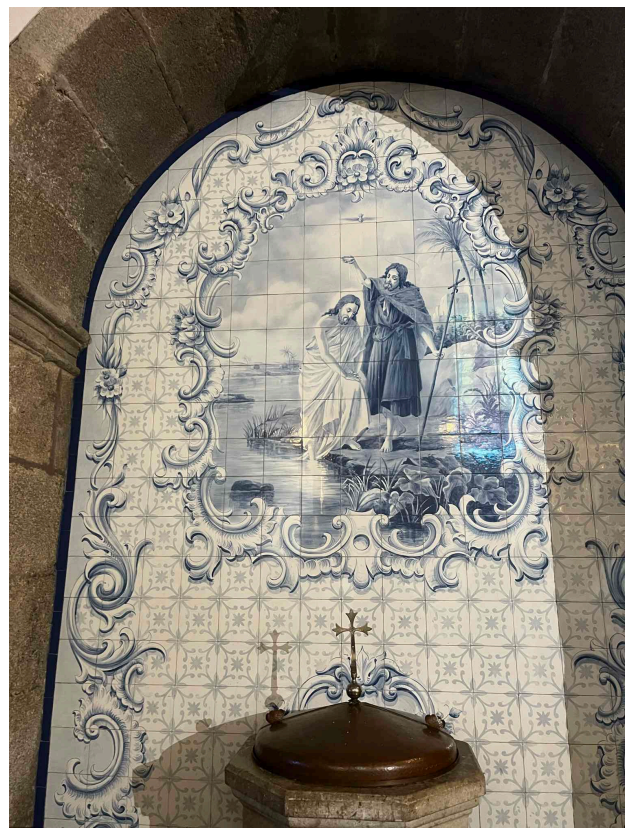

Après Vila Real, à Peso Da Régua, on quitte la N2 pour faire un aller-retour vers **Pinhão**.

Sa gare de chemin de fer, inaugurée en 1880, symbolise l'âge d'or du transport ferroviaire dans cette région viticole. Vingt-cinq panneaux d'azulejos ornent ses murs. Ils ont été offerts par l'Institut des Vins du Douro et de Porto et posés en 1937. Ces carreaux bleu et blanc illustrent les scènes de la vie locale — des vendanges au transport du vin dans les traditionnels bateaux rabelos. La **N-222** qui relie Peso da Régua à Pinhão a été élue "meilleure route au monde" par Avis, en raison de la splendeur des sites traversés et du caractère stimulant du tracé.



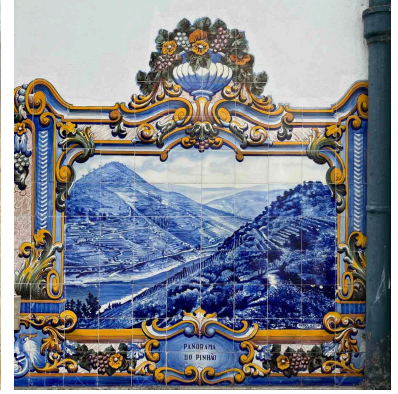

La N2 mérite sa réputation de belle route. Elle est très sinueuse et traverse de nombreux villages. Conduire demande de la prudence et la vitesse oscille entre 30 et 50 km/h dans les rares lignes droites. Ça monte également, nous avons franchi des petits cols à 1300 m d'altitude. La météo est très variable, nous essayons régulièrement des averses mais par contre, le ciel est souvent spectaculaire avec un mélange de bleu constellé de nuages blanc et gris.



Je vous souhaite une bonne lecture.
Dans ma prochaine lettre je mettrai des églises.
Salut à tous.
Guy

